第一萬一千三百九十號

叻報

有限公司

Lat Pau Press, Ltd.

No. 11, Cross Street, Singapore.

Chinese Daily Newspaper.

本館在李吾爵貴得力衙門十一號

(PRINTED AND PUBLISHED FOR THE PROPRIETORS BY YEAP SWEE HOON.)

值理風一千一百六十四號

英一千九百二十年十一月十六號

電話一千四百八十號

Lee Wah Bank, Limited.

(INCORPORATED IN SINGAPORE S.S.)

利華銀行有限公司

資本
原定壹千萬員
發出五百萬員
先收壹千五十餘萬員
股東担負壹百五十餘萬員

董事部
余君東旋 張君郁才 李君登餘 吳君勝鵬 邱君雁賓 陸君寶保 何君仲英
主席 總理 司理 庶務
簡君英甫 陳君芳籛 陳君文彬 何君兆芹 曾君毓山 李君兌興 林君紫昭 余君東旋
李篤餘 劉柏紫 黃柏森

本行專營一切事業以和便利各界商人旨欲知利息及他項詳細請到本行面商 本行啟

眼科

34-1, HILL STREET SINGAPORE

先生昨晌偕之子晌昨眼如力誠世嘉坡十餘晷家山脚門牌三十四號晷一號余新加坡十實有五年精究眼科眼醫醫料今餘得其妙矣若犯眼症之疾或暴痛或紅根或白損目及目其者皆能治愈不用刀割免防痛苦不進抹藥數天便能成功妙包醫眼明如常非余所跨言自前治愈華人洋人及各色人等不可勝算就是治愈之人贈送匾額及歡話彩贈者甚多亦係諸君缺像自斷之缺敬也至及病症之疾余亦敢為手世上無雙亦不用刀割只乃數藥七天包全愈此係用藥之精用先生醫法之能也倘若諸君有犯其症者不防移玉垂臨敝局諸閣余必歡包醫全愈今藥亦大減價餐者斷送不取藥金為先生飾世之德也

凡七州府三州府及爪哇暹羅一切之人有眼疾皆係此治愈也

民國八年二月廿二號

◆新張廣告

本號專辦各墨暹芬枝油糖米壹中西頭唐山雜貨餅乾食品發行至外埠各商翁欲將物產寄至本號委託代售者本司理儲可代爲料理或欲在星加坡購買任各種貨物亦可代爲妥辦如蒙惠顧無不歡迎凡與各號來往必須經正司理押號蓋陳益昌正印以昭慎重特此佈聞

民國九年六月十六號

星加坡新巴虱二馬路門牌廿三號

陳益昌 正司理陳子耀 副司理陳仁長 披露

先農后工
土產日豐
舍此不務
國日趣窮
本土煙枝
請用請用

南洋兄弟煙草公司

南洋兄弟烟草公司啟

朱有蘭茶煙生油廣告

本號創辦名茶紅煙生油各海雜貨已閱七十餘年矣貨眞價實向蒙各埠士商嘉許故行銷海外遐邇咸知今特加辦**粗絲紅煙**及中國土布毛巾線襪笠衫各款俱備價值從廉現各貨照躉批光以便雯顧 諸君知所採擇請移玉顧惠臨賜教歡迎

（各款紅煙價列）

朱廣閣八兩一百四十包幼絲紅煙每箱 四兩二百八十包 本坡八十九元
朱廣閣八兩一百四十包粗絲紅煙每箱 本坡八十九元
朱廣閣二兩五百六十包紅絲煙每箱 本坡八十三元
朱廣閣二兩五百六十包粗絲紅煙每箱 本坡九十元
朱廣閣一兩四百八十包紅絲煙每箱 本坡九十二元
朱廣閣二兩五百六十包生切絲煙每箱 本坡四十三元
朱廣閣一兩六百包生切絲煙每箱 本坡九十六元
朱廣閣二兩四百二十包晒花生煙每箱 本坡百包六元半 時價
和生八兩一百四十包紅煙每箱 本坡五十八元
和生二兩七百六十包紅煙每箱 本坡五十九元

◎名聯名茶生油價列

朱廣閣二兩六十四包鐵觀音每箱十二元
朱廣閣二兩一百七十包[illegible]每箱[illegible]
[illegible]

星州 朱有蘭啟

朱有蘭茶煙生油金線中國襪貨

本號生煙各種名茶自制各種生油皆自選工精不惜工本務求精美故銷路有蒸蒸日上之勢茶具清香[illegible]生油則以[illegible]出品夙著[illegible]
[illegible]

中華民國九年二月一號

本公司自分設星洲以來屢蒙各界君子惠顧盛意無以爲報而敝公司適值本月初一日乃四週紀念之期特將各貨大減價三禮拜由陰歷十月初一日起至十月廿一日止以酧我僑胞諸君雅愛之盛意爲舖在大馬路吉甯街口一連三間門牌七十五至七十七號電話一千五百八十八號此佈

民國九年十一月十一日

星架坡先施公司支店啓

新到各種特色香烟

同胞注意 請吸國貨

五十支庄 金馬
五十支庄 大長城
五十支庄 大飛船
五十支庄 大愛國
五十支庄 鴛鴦
十支包庄 大飛船
十支包庄 大愛國
十支包庄 大雙喜

民國九年十一月十七日

中國南洋兄弟烟草公司謹啓

招僱手民廣告

啓者本館爲擴充新聞起見擬僱手民一二名諸君有曾在報界充當手民願就此職者請至本館經理部面商可也

中華民國九年十月廿日

本館經理部謹啓

本館啟事

啓者本館近由歐洲辦到各款英文寫字簿及英文抄書簿甚多最合肄業西校各學生之用諸君惠顧請到本館經理部面商可也

民國九年庚申九月十一日

本館經理部謹啓

緊要聲明

啓者本埠及外埠諸君有來函定閱本報及來函囑登告白者必須將地址書明函內是所至盼此佈

民國九年十月廿三號

本館經理部謹啓

星加坡交通銀行李鐵岑辭職廣告

逕啓者鐵岑因事告辭交通銀行副理兼代經理一職已奉總行批准并派陳君國華接充星行經理茲定本月二十九號交代由新任陳經理接辦此告

民國九年十一月廿七日

星加坡交通銀行新任經理陳國華廣告

逕啓者國華奉敝總行命派充星行經理定本月廿九號視事而新任副經理梁君季河亦同時接辦此後本行一切營業仍照舊辦理此告

民國九年十一月廿七號

沈職民啟事

鄙人于十二月一日起已脫離新國民報關係報界學界如蒙通信請寄下列地址(一)新嘉坡中華書局紹衡先生轉交(二)新嘉坡吉甯街上海印務公司林橫山先生轉交

民國九年十一月廿四日

論說

摩打車之釀事宜加預防說（惺頭生）

近來叻市。常有摩打車碰撞手車及行人之事。因而致死者。纍纍可數。其傷而未死者。則更多矣。[illegible]躪之上。豈不駭哉。此等變端。直可視爲閭閻間之一種浩劫。吾僑對此。得勿惕然驚懼。而大生警惕於胸中也耶。爰思摩打車之在叻駛行。已閱十餘年之久。其間固不免有碰行人之事。然尚寥寥無幾。或數月而一見。或且經年而一見。故雖未能免於危險。然尚不至令人驚動。惟近今數月。則已屢見屢聞。前車之覆未平。後車之難又作。殊令人見而心寒。聞而色變。何今昔之不同。至於此極。爰思厥故。實有三端。請略言之。

[illegible]摩打之車。[illegible]用。[illegible]盛行。[illegible]。然亦不過約十號而止。[illegible]。故其肇事尚非多見。[illegible]不意至今[illegible]而用者大有一躍千丈之勢。坐[illegible]之[illegible]已近四千輛之數。[illegible]在道上。其[illegible]千六百餘輛者加以載貨大車。約近千輛。二者合計。當有五千輛之多。[illegible]每摩打車一輛。所佔之[illegible]約抵手車[illegible]以五千輛而計。則可抵手車二萬輛有奇上。手車最盛之時。[illegible]僅[illegible]而道路之上。已觸目皆是[illegible]今[illegible]其佔地之多[illegible]即使停而不駛。而道路亦有填塞之憂。況皆馳驟往來。其駛[illegible]有如電掣風馳。快於馬車手車多倍乎。[illegible]人至此[illegible]此其故一

[illegible]僱人乘坐之摩打車[illegible]紛而生焉[illegible]電車公司[illegible]就損壞[illegible]未[illegible]中[illegible]其數銳減[illegible]不敷行人之乘坐[illegible]方是營業時機之輩。乘此際會。爭走而增造招客之摩打車。以補電車之不足。（未完）

◉更正 昨日論說[illegible]十[illegible]特更正。

譯電

○英國之國民大會

廿二號英京電[illegible]此會改於一千九百廿二[illegible]人民[illegible]

○國際聯盟會近況

廿二號英京電[illegible]

○中英感情

二十二號[illegible]京電[illegible]

○由愛爾蘭工風潮已息

廿二號[illegible]

○勞工界之異見

廿二號英京[illegible]

叻報附張

每日隨報附送

星房虛昴停刊

小說

短篇小說　名優艷史　續

在西班牙時。女年二十。姿容益美。爲其顛倒者益衆。有名奥生者。因愛女過切。亦蹈罪官糧瞰。更有二人。因醋意交鬨。決鬭而死。時有人勸其戒與男子款曲。以免色相害人。女云。我若不與酬酢。則人之枯瘠而死者。日見其衆　我既害人匪鮮。更不得不拚此身以與男子相周旋也。女在西班牙者約三年。迨一千九百壹十五年。歐戰既起。女乃過返本國。在途中遇壹少年。爲意大利人。精音樂。風流倜儻。卓爾不羣。女士一見傾心。意欲奉以終身。少年頗不欲與之周旋。偶曾有妻。僅與敷衍而已。然女之對彼。實出至情。結歡少年　無微不至。凡少年所欲者。無或稍吝。而少年心懷叵測。意在獻彼金錢。故相交未及壹年。而女之私蓄　已盡入少年之手。少年既得資。飄然引去。至是女始知少年之爲人。悔恨交並。痛不欲生。然已無及矣。

女常云。天下事惟己施於人者。人乃還施及己。余一生造孽太多。致有此報　是殆天意也。嗣後女既卸歌衫。息影鄉閭。埋身於田野者垂三年。凡會歌臺舞榭間。亦幾忘却利梅奴三字矣。至本年秋間　忽盛傳與一加啡館侍者結婚。一時聞者無不驚奇。實則利梅奴乃天下有情之人。此次下嫁侍者。完全爲愛情作用　蓋利梅奴一生遭遇。都屬巨商豪富。迷戀與彼。無非愛彼色耳。若與真愛情。利梅奴亦尚望領略。此次息影鄉間。因家居無聊。日往附近加啡館消遣。而侍者名勞恩者。人頗勤懇。女每侍奉周至。殷殷問詢。女一日不至。則侍者必立於戶外候之。

壹日　女因病。三日未至加啡館。則侍者日必登門　並以女最喜物件相贈。給以資　則不受　久之。女漸知其意。願以侍者。遂亦置之。然相處既久。覺此人欵欵有情。迥非一般輕薄者。所可比擬　且此人雖爲侍者。而容行舉止。磊磊大方。特費巨耕富室。錦繡滿身。俗氣充斥。遠不如彼之文雅矣。遂稍稍與之周答。知其先世亦系望族。祖居烏格斯拉夫。因過激派之亂。避難來此。因生計窘迫。遂下充侍者。並云烏格拉夫尚有遺產。苟能返家。不難立成巨富云云。女詢以姓氏。則云。各葛勞恩。女聞之詫然。蓋各葛者。固俄國望族也。有各葛洛哀夫。爲有名音樂家。論之爲其堂叔。從此女益無鄙視之心。並招之至家。相與清談。吐屬溫雅。由是女漸生愛情。而勞恩亦辭其侍役者。日夕伴女。久之。二人熱度漸達沸點。遂訂婚成夫婦焉。

完

諧著

◆亂世求官研究所

昔人有言。亂世多孝子。吾謂食人之祿。不憂人之事。棄官遠避。奉身告退。而以災禍遺君國也。孝子多則忠臣寡矣。但在古昔之世。職有專責。罪不可逃。敗仗者誅。失城者戮。身殉固死。敗逃亦死。故非忠臣義士。慷慨國事。視死如歸。不克超危而赴難。若貪生之輩。苟活之流。先身後君。先家後國。惟以終養藉口。見幾而退。此所以趨庭之孝子。多於過江之名士也。此種風氣。惟古則然。今也世易時移。不獨國無忠長。家無慈孝。且更利用喪亂。以爲升官發財之機會。治世或無能吏。亂世偏多幹員。若是者何哉。無他。非亂無以得官。亦非亂無以扒欵也。理由至淺。不必繁徵博引。廣爲譬喻。試舉一事。貪官權勢。事之所恒有也。若在平時。則有餘暇以通飭。有殿目以究追。扣留家屬。查封家產。兢兢惕惕。足跡不敢入衙門。其罪之確定如此。倘係亂地。但以一逃了之。交代全無。緝拏亦有不暇。惟以布告除名。從前種種。譬如昨死。捲堂眼目。一筆勾銷。回復自由之身。而留候用之地。亂世之利於官者。舉一反三。可類推矣。是故扒刮目的。莫過於亂。小亂不如大亂。暫亂不如長亂。無亂者不妨製造。有亂者更當擴充。以分爲釀亂之媒。以獨立爲成亂之資。盜賊無非願官。屠沽亦是英雄。人人皆可爲官。則人人皆不厭亂。此中華民國之異樣色彩也。但亂世之官。事務至繁。蝟結皆紛。尚無人焉。加以研究。是亦美中有憾。同人不揣譾陋。特組亂世求官研究所。從事討論。期以半年畢業。造就適亂之人才。有志做亂世官者。負其報名入所肄業可也。

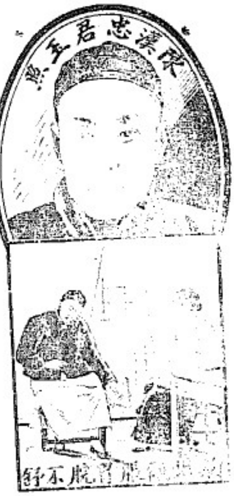

惡夢頻多

在江西有奇妙之醫治

夜間多夢。人生之常事。往往夢占吉兆。然而惡夢頻多者。乃因胃不消化。或腦筋不安所致也。若胃脘消化有序。腦力充足。並夜睡安寧。可能穩入睡鄉。而無惡夢。身體壯健無疾矣。

[illegible]陳漢忠君[illegible]於[illegible]身體[illegible]健[illegible]土[illegible]致氣[illegible]胸悶[illegible]夜睡不[illegible]惡

夢頻多日間難以從事[illegible]無改效[illegible]

[illegible]小[illegible]一本[illegible]士大醫生紅色補丸[illegible]一瓶[illegible]

[illegible]二瓶[illegible]

士大醫生紅色補丸[illegible]　第一[illegible]品[illegible]士大醫

生紅色補丸[illegible]二元二角半

[illegible]

閣下欲仿傚陳君之得愈否　[illegible]

迎恐不及

非但治
其痰弱
且能强
壯有力

[illegible]

神州藥房

ANGLO-CHINESE DISPENSARY LTD.

(Incorporated in Singapore)

303 NORTH BRIDGE ROAD SINGAPORE.

小坡電車大馬路怒吳芝路三百零三號

電話九百一十八號

瓊珠環鑽　妝飾用品　金銀眼鏡　外科器具　家用良藥　貨真價廉

神州戒烟水

△有志戒烟者請看▽

此藥水係採中西草木之精煉製而成無涵毛啡或他毒質若照單飲此藥水自能慢斷毫無辛苦且無後患亦可常飲善能開胃壯神延年益壽凡我同胞有志戒烟者無不應效強種強國爲本藥房有厚望焉請嘗試之

每罇一元　大帮批發另議

神州藥房謹啟

一千九百十八年八月十四號

羅氏自來補血汁

血乃人身之至寶血虧則肢體弱面無紅光故[illegible]專以補血爲要本藥房特取上品藥料煉合成膏性和味甘凡勞心勞力以致血虧氣弱神傷力竭咳嗽吐血面黃肌瘦頭暈眼花耳鳴腎虧陽萎筋枯四肢無力手足酸軟身體羸弱胃弱脾滯或病後失調諸虛不足之症以及婦女白帶血崩月事不調或有病失眠經將成乾血癆者服之[illegible]血調暢氣血足自然百病俱消無病久服至老精神不衰誠衛生之至寶也每服一調羹日服三次開水冲服小兒減半

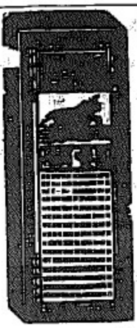

每大瓶一元二　每小瓶七角半　批發相宜

羅氏扶強補腦汁

凡先天不足腦質不强之人其腦部之腦氣筋必失運化之功力新時論以爲大之補品亦未必有效果此補腦汁爲補人身之滋養料且能補助腦髓各部之腦氣筋而又以扶強衛生爲專長無論心勞腦勞傷腦弱一經服之便能使虛弱之人一變而爲强壯之體誠乃有病去病無病壯體之聖汁也若夫好色狂淫操勞過度飲食不節者此之調養後天調攝各部腦氣筋全失其主司精神困頓脾胃虛弱而身體之營養料亦逐漸減少若無相當之滋養料以補助之則全身必無強健之望是故欲爲完全活潑肢體者當以補腦汁爲惟一强體壯身之滋養料也服法每服一調羹日服三次開水冲服小兒減半

每大瓶一元二　每小瓶七角半

星洲牛車水大馬路羅氏藥房謹上

專治遠年近結毒柳便毒去根株[illegible]男女楊梅由花毒過體肚毒火疔服之止痛消毒[illegible]

總代理　大馬路

[illegible]

新濟世[illegible]丸二十分鐘久其痛立止永除後患眞氣痛之第一聖藥也[illegible]坡[illegible]每[illegible]三角五占

民國九年二月一日

亞巴拉加把斯媽補藥廣告

此把斯媽補藥係用頂之滋養料以新法製成能壯精血強腦力有反老上童之功如有患白血血虛神弱及肺癆各症者服之無不藥到回春且其藥力之厚及見效之速　服者無不稱揚有口皆碑也且售價公平每樽價銀十元已耳

亞丁力架花馬斯告

Atank Nigrah Pharmacy

英一千九百二十年四月廿三號

GREAT EAST[illegible] LIFE [illegible] COMPANY, LIMITED

[illegible]

上個世界之戰爭[illegible]或升平又無論貧[illegible]而本公司人壽保險之項每元仍可値足一百占之數[illegible]生[illegible]所能盡其責[illegible]大東方人壽保險有限公司[illegible]設在新嘉坡[illegible]之[illegible]設在[illegible]三十二號本公司[illegible]之[illegible]存[illegible]本公司出保之法[illegible]本公司時有[illegible]本公司所[illegible]人之用　人[illegible]本公司向[illegible]特此佈告

大英一千九百一十九年二月一號

大東方人壽保險有限公司謹啟

香港 楊耀宗

馳名花柳聖藥

本堂花柳各症丸藥始創在南洋各埠托合豐商店間世廿餘年各埠同服遠近皆知藥性純和不塞無斷種之弊誠救世之真藥需者請留意焉

一等搜毒丸 專治梅毒入骨痛[illegible]

[illegible]

骨痛水 專治[illegible]

珠珀膏 此膏[illegible]

生口散 此散[illegible]

除毒水 [illegible]

[illegible]藥長 [illegible]

不二丸 [illegible]

理經丸 [illegible]

化毒膠 本堂製丸用[illegible]

鳳城人

精良監製

粵東廣州

婦科調經丹信丹

六月五號

此丹補血培元平肝去瘀通行經絡凡一切經期或多或少或久或閉或淺或赤或白[illegible]

總代理 星架坡 大馬路 [illegible]

五淋白濁丸

專治花柳白濁砂淋[illegible]

神效痢症散

[illegible]

南洋

◎教育界之拿破崙

△南洋[illegible]路[illegible]非池若投稿云　本埠有某學校。中有某甲。年方弱冠。自命不凡。適學校成立伊始。聘人教授。某甲亦自薦而來。即慨然担任　其職與否。余不敢下斷。然其在講堂上。高掛起所訂規則者。擇錄數條。以供閱者研究

（一）上課每日兩次。（二）運動每日兩次。如犯以上二條者。重打籐二十。

（三）放課每日兩次　如放課。路中不許爭鬧。犯者重打。（四）習字每日一次　如犯以上二條者。重打竹板二十。（五）[illegible]每日二次　[illegible]者重[illegible]不[illegible]。（六）失課如有要事不來者。可到校中請假。如無事亦不請假者和分罰。（七）[illegible]各人己物　不許互相偷取。（八）[illegible]以上所列數條。[illegible]宗旨。不可越規。如[illegible]以上四條者。重打籐條二十。又須立一句鐘。（九）放假每年准冬二次。春六月　冬十月。各假期。以分數為等級。多數者為上。少數者為下。民國九年某月某日立。

以上是照原本所錄　一字無訛。其程度資格如何。閱者自有定評　依我觀之。簡直是一張衙門告示耳。九[illegible]有一事。令人捧腹不已。即[illegible]星期日）。某甲不知。獨自到校[illegible]見人影。喟然浩嘆曰。人來何[illegible]。始知禮拜休息。遂快快而[illegible]。學生上課。毫無秩序。[illegible]不寧。鬼神為之失驚。余[illegible]止。而某甲手執籐條。[illegible]。余不寒而慄　忽忽告別。[illegible]殆教育界拿破崙乎。不然何[illegible]由斷。[illegible]成為[illegible]笑[illegible]君。知其為飯桶。無[illegible]了達[illegible]命　更[illegible]矣。[illegible]相君。又復何[illegible]。教育[illegible]

◎僑胞當習國語

（劉覺生稿）歐語者。中國[illegible]多。此處人與彼處人的。[illegible]亦大可笑耶。吾人細考之。[illegible]。所以衛為國。我為我。[illegible]夫曾語為合羣之利器　曾[illegible]從合。則國無從強　嗟[illegible]學習哉。僑胞可不學習哉。

惟一

居室清潔誠為衛生之要素然若欲令居室清潔者除非[illegible]

藥否則不能為功　埃蘇魯藥水之殺蟲力甚強　每　百加侖[illegible]

倫[illegible]　水[illegible]　用[illegible]　請[illegible]　取[illegible]

菲立實得力吳兄弟公司　南橋路廣南盛公司

英一千九百二十年十二月九號

廣東

◎調解高州胡林兩軍衝突

高雷鎮守使林俊廷。。西軍司令鄧作彪。。於陳總司令大軍抵省之初。。即經宣布脫離桂系。。陳總司令深信林鄧確已覺悟。。已飭將所部分駐原防候編。。惟該部上年由桂調來士卒。。皆桂省籍兵。。且林久不返署。。其間長周芝英林部閩等態度不明。。除問之姚部。。且有秘密招兵情事。胡高統領胡漢卿。。恐其終爲地方患。。特派周鈞長桂森。。率隊驅逐。。林俊廷聞耗。。特謁陳總司令請援。。但所部被逼。。多已退出東鎮安鄉一帶。。將圖窖縣。。頃由陳總司令去電云。高州縣司令胡統領覽。。據報胡林兩軍衝突。。誤係彼此誤會。。應由該司令統籌妥爲解釋。。務即各守防地。。以衛地方。。仍覆。。總司令陳炯印。。

◎省署內之新人員

省長公署政務廳長一職。陳省長原意屬之鄒魯。。惟鄒以現任護勇軍總司令。。當此軍事未平。勢難兼任。。一再力辭。而陳省長以政務殷繁。需賢助理。。昨日特改任古勷勤爲省署政務廳長。。已即日到署接事云。又省長公署原設總務內務實業教育四科。陳省長蒞任後。昨特派委黎樾爲省署總務科長。鄧伯偉爲內務科長。。許崇清爲教育科長。。其實業科長尚未派出。暫以舒鉊率之。又委林主敬爲收發處主任。其餘各科職員存未給委以前。。仍暫照舊供職。。聽候分別去留云。

◎江防司令部與水警廳併立

江防司令部。原由水上警察廳改組。不同一機關。惟現已分而爲二。江防司令經由陳總司令任命周天祿接充。水上警察廳。則由督務處長派委龍榮軒充任。惟是一機關既分爲二。則原有之江防司令部地址。自不敷應用。故現在仍以該部爲江防司令周天祿辦事地點。水上警察廳長龍榮軒。則在大沙頭利面龍驤兵艦并寶璧兩艦。爲各科長員辦公處所云。。

◎周演明接管護沙隊

香山護沙統領王作標　因將所部編入任獨年軍。護沙統司令在香山獨立時。。暫委林敏雅爲護沙總辦。。王作標現以大局既定。應由省長主持。呈請省長將原日俗稱館。並請移交統領部及各營車隊。聽候解決。或委省長批示。以前委周演明爲四邑護沙統領。所有護沙護沙事宜。自應由周統領接收。至稽盤用款項。並令由周統領接明妥酌辦理云云　由林敏雅原接王作標各部。護沙營長。應歸王作標一併移交周統領接收云

◎民選知事問題之前途

陳總司令自兼任省長後。對於政治。已具有剷除之決心。尤以整頓縣知事爲唯一要圖。現極知事一缺。由各縣民自選。並謂一月後即可選出知事。故現對於各縣知事。未甚更動。惟因有人反對以現在地方自治會縣自治會全未規復。且劣紳土豪。每在地方上占一部份勢力。難保不從中作祟。以知事爲買賣品。是欲尊重民意。適得其反。故知事民選。實未適用於今日云云。陳聆此議論。頗爲嘉納。故對此問題。尚待切實討論云。。

◎承頂聲明

啓者石叻水仙門大葛街門牌第二拾七號南泰公司全間舖底傢私等物項與公興公司承受任從公興公司將南泰字號改換經營事業日後生意盈虧不干南泰公司之事現已定期交易轄南泰公司有欠到各號貨賬一切項及款轇轕等情自登報之日起請於兩禮拜內向南泰公司理妥交易之後與公興公司無涉特此證明以免後論此佈

民國九年十一月十一號
庚申年十月初二日
公興公司謹啓

源昌號

星加坡大坡中街口周吉寶得力門牌五號六號
（電話一七五八）

啓者小號現又到有大幫貨磅庄磅秤衡乳酪以及歐洲貨物并澳乳圓應用而款器具俱一備　物美價廉童叟無欺自開辦以來承　蒙諸　僉題源源不絕茲恐顧還未知故特登告白俾衆咸知如蒙　惠照定當格外歡迎此佈

◀茲將各貨開列▶
一十八寸長九寸大四寸高白漆盆
十八寸長十一寸大四寸高白漆盆
十六寸長一十寸大四寸高白漆盆
廿四寸六寸鐵輪樹乳車
二十寸四寸鐵輪樹乳桶
歐洲醫幮剪粗幼刀石
歐洲八字花粗幼鋼線布
歐美大小磅秤
其餘貨物太多不能盡錄
民國八年一月六號
謹啓

主治

中暑　中寒　時疫　急痧　嘔吐　胃痛　肚痛
傷食　水瀉　氣鬱　赤痢　白痢　口乾　口臭
暈浪　酒醉　悶心　抽筋　氣逆　胸悶　頭痛

和世之藥能名副其實者……本公司之仙丹……人士試之便知……

總發行所　廣福成
總代理
中華紀陽居五九製藥公司啓
民國九年八月十一號

華僑保險有限公司

The Overseas Assurance Corporation, Limited

本公司專辦而火燭保險事業取價格外從廉價格爲快捷
各界光顧仰祈移玉本公司接洽無任歡迎之至

◀董事▶
督政局員　林文慶　林義順　林推遷
陳思濟　黃兆珪　陳延謙
李邦嗡　楊萬慶　殷雪村
黃奕寅　余應琛　曾江水
王鼎芳　王文達　劉金榜

本公司營業地點在吉寧街力街坤成公司樓上

民國九年七月十三日
司理陳有齊啓

婦科調經丸

大哉女子有孕育之負担是故不可不謀康強之幸福也及乎學醫英物壯志男兒莫不由良好母胎氣血充盈而產出之至若婦女體質薄弱所生之子女均皆孱弱不甚致中道夭折豈不傷哉本醫生深究婦女之病之如經不及期而先行者是血盛而有熱也過期而不來者是氣血虛也經來過多亦熱也太少是虛也經來腹痛是氣滯血實也經來咳嗽乃肺金枯燥也經來吐乃胸隔飲食不能進也經閉不通者其病有三一爲脾損傷一爲飲食減少一爲氣耗血枯所由來也經來紫色乃熱也淡色屬虛也來水而無血色者乃大虛大寒白帶乃下元虧損也白淫白濁乃濁氣滲入膀胱也或受孕而小產病後欠補產後失調操勞過度抑鬱傷肝血山崩流血不止等症均能治之效驗如響久不受孕子宮寒冷連服此丸一月定必毓麟宗嗣延綿誠女界之調經之聖藥也

總代理石叻會豐商店

民國八年二月五號

▶注意緊要告白◀

此藥膏乃以極貴珍選品用新法
製成屢爲試用同胞稱許其見效
之速散毒之靈早爲專家公認專

治傷寒外
感刀傷火
燙火灼耳
聾瘡疔㾬
腫喉痛等
症有家庭者不可不備以應不時
之需也　每罇價銀二先令伸叻
銀八角左右

新金山雪梨埠虎墨藥膏製造家告白

奧魯斯卜餅干
天下馳名食品
適口且所用製
造之品皆有益
衛生誠爲市上
不可多得之良
品也茲特委小
號爲本埠代理
諸翁購辦無不
格外歡迎此佈

大英一千九百一十九年十二月一號
本坡蘭荷代理[illegible]謹啓

◆倫敦總引雜誌廣告

雜誌每年重印一次利便商家且有五大特色

(一)是雜誌可使各商直接與世界各國各省及各通都大邑之製造廠或總發行商交易以內載有各號地址節要行情

(二)是雜誌可使各商詳明世界各山口商之貿易情且亞詳載各出口貨之特色及來源也

(三)是雜誌可使各商直接與世界各輪船公司交手且備載明船期並來往地點

(四)是雜誌大有容地爲各商登載告白且取價極廉告一則取價不過英金一鎊十先令而大張廣告則取二鎊十六先令已耳

(五)是雜誌裝訂華美皆價公平每本僅售英金二鎊函購郵寄

英一千九百一十九年十二月十一號

The London Directory Co., Ltd,
35 Abchurch Lane, London E.C. 4,
ENGLAND.

倫敦雜誌總引有限公司具

LUBRICATING OILS.

ALLTRADES

AT

CHEAPEST PRICES

The Asiatic Petroleum Co., (S.S.) Ltd.

(Incorporated in England)

本公司現有
各種衣紫里
華際機油出
售取價極廉
此佈
英一千九百
一九年十二
一號
亞細亞士
油有限公
司謹啟

(生利公司辦館)

▶火警柴發客◀

本公司常有上等馬交柴專辦供給火車及
各機器火輪等用貴客光顧請至石叻四排
坡甯東路六十號本公司面商可也

Sing Lee & Co., Firewoods
No. 60 Cantonment Road, Singapore.

民國九年八月廿三日

生利公司啟

(大)(光)(公)(司)

本公司新到歐美各國精良貨
品種類甚多不勝枚舉零沽批
發一律公平如蒙
惠顧無任歡迎此佈
民國九年四月一號
新加坡漆木街門牌三
十七號大光公司啟

CONNELL BROS COMPANY

Raffles Chamber

SINGAPORE.

▷美國之 Libby's 牌牛乳已運到◁

養種牛乳之成分含有百分九之牛油滋
此種無匹敢自保證　君亦曾一試之乎
如其未也一之嘗試如已嘗也則自知
其質味之精美不待本公司之贅言矣
英一千九百一十九年八月十三號

新加坡總代理商來佛士占巴
士卿士庫街公利洋行謹白

HAMS "Pineapple Brand."

▷招徠廣告◁

此波羅火腿爲星洲及三四州府市上所售最著名之食品價格公平氣味清香久爲購嘗者所贊許本坡沃食商店均有出售諸君購試便知其物之好惡也

英一千九百二十年十月四號
石叻惟一代理人星嘉坡雪廠有限公司白

SOLE AGENTS
Singapore Cold Storage Company, Limited
Straits Settlements & F. M. S.

○滙票行情一覽表

滙香港銀行掛牌	一百元貼銀行	六十一元五
銀行兌現銀票	一百元貼銀行	六十二元
滙汕頭兌現銀票兌	一百元貼銀行	五十元五
滙廈門銀行掛牌	一百元貼銀行	六十一元五
銀行兌現鈔票	一百元貼銀行	六十二元
滙福州銀行兌現銀票	一百元貼銀行	五十六元七五
銀行兌現銀票	一百元貼銀行	五十七元
滙安南銀行掛牌	一百元貼銀行	六十一元五
銀行兌現銀票	一百元貼銀行	六十二元
銀行買現銀票	一百元貼銀行	六十二元五
滙上海銀行掛牌	一百元值	四十五兩二五
銀行兌現銀票	一百元值	四十五兩五
銀行買現銀票	一百元值	四十六兩
滙呂宋銀行掛牌	一百元值	八十五元五
期票三十天兌	一百元值	八十九元
滙暹羅銀行掛牌找八	一百銖值	八十八元二五
暹銖銀紙兌出	一百銖值	八十四元
滙仰光銀行掛牌	一百元值	壹百四十一盾七五
期票三十天兌	一百元值	壹百四十三盾七五
滙嗎呂勝銀行掛牌	一百元值	百四十一盾七五
期票三十天兌	一百元值	一百四十二盾五
滙[illegible]銀行掛牌	一百元值	一百四十壹元七五
期票三十天兌	一百元值	一百四十三元七五
錫鈞行掛牌	一百元值	三十九元二五
期票三十天兌	一百元值	四十七元二五
滙雪梨銀行掛牌	每元值	二司令三辦一三一六
加吉打銀行掛牌	一百元值	壹百四十二盾
期票三十日兌	一百元值	一百四十五盾
▲印度盾▼	一百盾值	一百元
滙寧眉銀行掛牌	一百元值	壹百四十二盾
期票三十天兌	一百元值	壹百四十五盾
滙擺擺銀行掛牌	一百元貼銀行	二角半
▲銀字▼	每百少銀	二角半
滙加𠹭吧銀行掛牌	一百元值	一百三十盾
期票十天兌	一百元值	一百三十三盾
▲爪哇盾▼	一百盾值	一百十二元
滙椰水銀行掛牌	一百元值	一百二十九盾七五
期票三十天兌	一百元值	一百三十三盾
滙三吧瓏銀行掛牌	一百元值	一百二十九盾七五
期票三十天兌	一百元值	一百三十二盾
滙倫敦現銀票(每兩)	每元值	二司令三辦三三三二
期票三十天兌	每元值	二司令三辦八七五
金葉每兩角		九十五元
金盾每個		十二元五
▲銀價市情▼		四十七兩二五
首銀土庫		壹百零七元七五

○各貨行情一覽表

巨港烏椒上	一十六元
又　中	一十二元
老禪烏椒上	一十七元
又　冇	一十三元
砂勝越白椒	三十一元
又烏椒上	一十六元
又　冇	一十二元
柔佛烏椒上	二十元
又　中	一十八元
坤甸白椒上	三十二元
又烏椒上	一十五元
文島白椒上	三十五元
本坡烏椒上	一十六元
又椒行	一十六元
三發椒上	三十元
又烏椒上	一十六元
又　冇	一十二元
一號椰干	二十元七五
二號椰	二十元五
三號椰干	二十元
叻坡硬莪粉上	六元
又總上粉	六元
越坡硬莪粉上	六元七五
又　中	六元
納閩硬莪粉上	六元
中　粒	九元五
幼　粒	十元
幼　不	五元
白錫乳一等	三角六
烟花乳一等	三角三
烟花乳二號	二角七
吧邪孔錫花上	一角八
烟錫花三號	二角二占五
一號光片	三角三
二號光片	二角七占
吉盛江沙	一角九五
棧巷白片　每砂	一角八占
坤甸準見羅冬上	十三元
又　稽箱	十二元五
砂勝越見羅冬上	十三元
又　稽箱	十二元
巨港準見羅冬上	十五元
一號水牛皮每担	三十八元
二號水牛皮每担	三十二元
一號赤牛皮每担	十五元
二號赤牛皮每担	[illegible]元
一號鹿皮每担	七十元
二號鹿皮每担	六十元
水牛角每支三砌每担	十三元
一號赤甘蜜開價	一十三元
二號赤甘蜜開價	一十三元
三號赤甘蜜開價	一十一元
烏甘蜜行開價	八元五
又甘蜜土扇出	八元五
廿二號粗花錫每担	一十九元五
廿六號粗花錫每担	式十二元
四十四號幼花錫每担	式十四元
本坡和豐嚊油小罐	四十三元
又　西珍庄	三十九元
本坡大獨土油每箱	七元五
什標土油每箱	六元一角半
日標土油每箱	六元二五
商標土油每箱	六元四角半
虎標土油每箱	六元三角
魚標土油每箱	六元半
王帽土油每箱	六元二角半
鷹標土油每箱	六元四角半
筒標土油每箱	四六元角半

△輪船入口▽

萬和順	輪船	由坤甸	十九到	同發公司
豐盛	輪船	由城	十九到	和豐公司
	往香港	廈門	汕頭	
功庇	輪船	由檳城	十九到	南洋代理
加立蜂	輪船	由波德申	十九到	實得力洋行
哥芽蘭	輪船	由巨港	十九到	盛且弟利士
豐利	輪船	[illegible]加礁	十九到	源成號
勿弓哇	輪船	勿里洞	十九到	和豐公司
福順生	輪船	由麻六甲	十九到	順局公司
加仰	輪船	由[illegible]	十九到	實的力洋行
斯里巴丹那	輪船	麻六甲	十九到	發泰安
吉運	輪船	由安順	式十到	實的力洋行
甘巴	輪船	由檳城	式十到	實得力洋行
豐[illegible]	輪船	由[illegible]宜	二十到	和豐公司
萬利源	輪船	淡味勝漢	式十到	興萬慶
[illegible]依士	輪船	由文島	式十到	和闔公司
[illegible]勝巴勝	輪船	由坤甸	廿一到	遮且弟利士
豐審	輪船	安得宜利	廿一到	和豐公司
南卑尤士	輪船	由棉蘭	廿一到	和闔公司
瓜[illegible]	輪船	由孟嘉錫	廿一到	實得力洋行
萬豐隆	輪船	井里汶	廿一到	協榮茂
豐慶	輪船	由汕頭	廿二到	和豐公司
	往檳城	仰光		
變興	輪船	由仰光	廿二到	仲和公司
	往香港	廈門	汕頭	
寶奕	輪船	波德申	廿三到	實得力洋行
白力	輪船	由安順	廿三到	實得力洋行
德加打	輪船	加吉打	廿三到	義利洋行
	往香港	上海		
南嶺	輪船	由安南	廿四到	通合號
萬保源	輪船	勿里洞	廿四到	萬榮茂
龜嶺	輪船	砂勝越	廿四到	順發號
仰盛	輪船	三寶壟	廿五到	協榮茂
萬和元	輪船	由馬辰	廿五到	振元記
隆乃	輪船	由安南	廿六到	邁合號
瑪呂寧利	輪船	由烈港	廿七到	協慶公司
峇厘沙	輪船	由泗水	初一到	[illegible]利士

▲輪船出口▼

▲十月二十日第一輪船出口▼

亞峇尤士	輪船	上午九點	往檳榔嶼	和豐公司
[illegible]林	輪船	上午九點	孚羅峇漢	萬利安公司
	孚羅武吉			
頂利	輪船	上午九點	吉里文	開行
萬吉戈	輪船	上午十點	往香港	和闔公司
	輪船	汕頭		
豐[illegible]	輪船	上午十點	孚羅峇宜	和豐公司
依嶼眼	輪船	上午十一點	往亞洛	和發公司
新[illegible]	輪船	下午一點	實叻班孖	萬利安公司
	加羅	峇株		
峇功打	輪船	午十二點	豐盛港	恒利號
新巴丹邪	輪船	下午一點	麻六甲	發泰安
福順生	輪船	下午式點	麻六甲	順局公司
	麻坡			

LIBERTY HALL LTD

Incorporated in Singapore.

華樂影戲有限公司

（現華人之業）

本園自開演以來荷蒙諸君獎賞因本園所演各戲均頭等長篇新演奇之偵探且復時常更換以壯大觀本園又由歐洲寄到新戲多齣故將逐日以凡看寫目皆眞不歷耳此妙本園新聞等更觀者眼界一新諸君有意新早惠顧幸勿視作烟雲之過眼可也

◉頭場　七點半開演

古怪漢　諸集

紅影記　六幕

◉二場　九點半

靜夜孤魂記　第十五十六兩齣

好運之獵人　七幕

西一千九百十九年六月十九號　華樂戲園謹啟

○倡辦丹良禺學校認捐諸君芳名錄

丹良禺僻處海濱數十年來迄未嘗有學校之出現同儕子弟失學已久長此以往殊非僑胞之福同人等有鑒及此爰有倡辦丹良禺學校之發起徒邀直或即家熱心諸公踴躍認捐已達萬餘現方籌備一切行將開辦惟公益義舉鼎力是賴尚望諸公進而教之是所至盼茲特將認捐諸公芳名先行表揚以鳴盛德今後之認捐樂助者容再陸續刊登（恕不稱呼）

金振興三千元　劉聯合二千元　金順發　陳天立
陳振象　陳徵捕　以上各一千元　劉文經　陳海松
馮儀長　馮德麟　新巨發　以上各五百元
陳天水　陳芳窓　以上各三百元　馮潤緣二百五十元
林子敬　林春水　林金殿　以上各二百元　趙水生
新萬和　新爲裕　周松林　郭煙着　陳文政　以上
各一百元

中華民國九年十一月三日　倡辦丹良禺學校籌辦處啟

廣州荣欄街

原日在南門直街　現遷往在荣欄街

馳名各項膏丹丸散

培元種子丸

經理處　石叻大馬路　會豐商店

庇能中法藥房　坝羅會豐商店　棉蘭中法藥房

金保會豐商店　太平會豐商店　吉隆三汁藥房

民國八年五月二號　啟

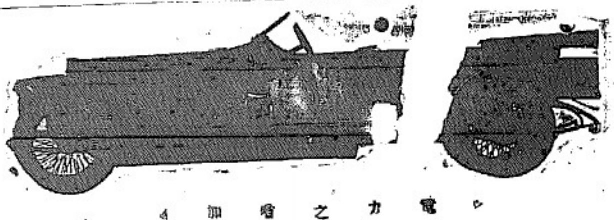

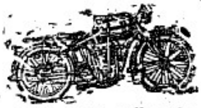

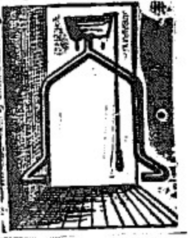

單治摩托車　新奇摩托車　保路士型摩托車　錯路型摩托車　崎嶺士部夫摩托車　吉區摩托車

千九百一十九年二月一號

電力升梯　電力風扇　電燈　電力　各種之配置

電機局啟

電力之增加

樹乳機器製造廠

衛生工程師　摩托工程師　電力工程師　航海工程師　機器工程師

羽度摩托單車　輕便款式兩匹半馬力　道吳出款式五匹馬力　足力款式七匹馬力

新加坡　吉隆坡　柔佛

[Central] ENGINE WORKS LTD.

Bangkok Kuala Lumpur Singapore.

施林氏

除痰止咳水

[illegible]

每樽大樽一元八角　中樽銀五角　小樽二角半

健胃養神汁

夫人身體之強弱全視胃力厚薄爲消長胃力厚則飲食得其宜身體日強肌肉日長胃力薄則飲食失其味而身體日弱肌肉日消胃不足神將安附故健胃所以養神也況人之心思智慧賴神氣之發故欲求進步之精神者非養神不可保來氏健胃養神汁爲健胃補腦之身雄體壯血旺精強絕毛疾之根株伏之隱患男女老幼宜常服之眞家庭衛生之至寶也

每樽大樽銀二元　小樽銀一元二角半

純陽固本片

純陽固本片得自仙傳之仙方有固本之奇功故補元陽固根本曝有特別之效者凡先天不足後天失調本體素虧神勞瘦弱夜多夢遺[illegible]

試驗法　凡服此片連服三天[illegible]

每樽銀一元五角

總代理　石叻大馬路

石叻衛生公司

要聞

○靳雲鵬與中外記者之談話（續）

二 希望立法機關之早日成立。民國九年以來。兩屆國會。今已告終。從前國人所希望於國會者。第一在能產出根本大法。然成績不舉。爲世所病。故政府亟盼立法機關之成立。 一以產出國家根本大法。（一憲法） 一以監督政府之行動。政府不久。即當促選舉之實行。而因從前選政腐敗。弊竇叢生之故。政府對於今後選舉。已確定不易之方針。其一絕對任人民之自由競爭。其二嚴厲監督不正當運動。政府絕不加以操縱。惟當良好分子。得以當選。爲眞正代表民意。監督政府。創造大法之機關。 二希望憲法早成。國家數年飄搖不定。均因無根本大法。故極盼根本大法。早日產生。使政府有所依據。以爲行政標準。以免糾紛。 三確定行政權限。現中央與地方及地方之權貲。極不明瞭。故外間對於自治。雖頗熱心進行。惟根本未立。安能即見實現。政府正式確切劃定地方自治區域。規定自治法規。使地方有眞正自治之實現。 四根本整理陸軍。整理陸軍確立陸軍之基礎。標題雖似簡單。而內容極爲複雜。今略就大綱言之。一縮減裁兵。以恢復民國五年度預算爲標準 二改良軍制。 三劃淸軍權政權。今之所謂軍民分治。實奇異之名辭。國家統一。政有常軌。當然無此現象。譬國會憲法自治等項頒布實行後。各省軍政長官。當然須受法律之支配。亦無干涉民政之機會。至督軍之存廢。爲將來法制上問題。現在根本法制未立。謀行廢督。則每省數十萬之軍隊。誰爲管束。故只須根本法律一定。則軍民分治及廢督等名辭。自不成爲問題。 五確立財政基礎。現在財政。收入與支出。均不明瞭。預算與決算。亦未見諸實施。徵收則弊竇滋多。支出則名實不稱。金融幣制。均無一定法規。故確立財政基礎。誠爲非常要圖。方今世界各國。皆立其基礎於經濟之上。若不亟圖整頓。國家將陷於危亡。今後當採取各國良法。確定計畫。如改良幣制等。次第施行。其尤要者。莫如財政一切公開。所有收入支出內債外債。盡數細目。以及機關用度。列出詳細報告。公諸國人。至何項收入。應須增加。何項支出。應須減少。即可從此研究。加以改良。務使收支。至國家所負一切內外債。或合小債爲大債。或化零爲整數。分期還清。總而言之。政府須負責公開將來財政計畫成立。國家則可免破產危險。世界因財政破產而亡國者。其例不少。蓋財政破產。自來外人之干涉也。故政府對此問題。決以全力整理。而確立其基礎。此外有最重大之問題。爲諸君所欲知者即善後借款問題。外間反對政府者。或以此爲攻擊政府之材料。甚至有評爲宣布統一。係因借款而發者。政府敢負責。聲明其絕非事實。於此機會。政府更開誠布公宣布對於借款問題之意見。夫依今日情形言之。欠餉欠薪。每逾數月。統一以後。在在需款。因有續借外債之必要。亦政府之所承認。但於此有一先決問題。即其一不能損害國家之主權。其二不能牽引政治之關係。若有一於此。政府敢以責任聲明。絕對不借。無論現在將來。皆不能背此方針。至今後財政之死活。純視國民對於國家之觀念如何。國民具有愛國之熱心。即使分文不借。亦何不可過去。故外債亦可借可不借者。財政根本。在於經濟。（工商業）政府當以全力發展工商業。建國家基礎於經濟之上耳。 六確定教育計畫「國家之精神在人才。人才之興。出在教育。數年以來。教育之頹廢。可爲痛哭。教育經費。移作他項之用。遂成無教育之現象。今後凡裁兵減費。當悉用之於教育。即將來借款。亦當以一部爲教育之用。至教育方針。國家亦不能放棄不問。蓋教育能產人才。亦能產不良之人才。水可載舟。亦可覆舟。不可不愼。惟當取各國之良法。積極以進行也。新總理復言。以後倘有重要問題。當隨時約談。如有疑問。不妨函致秘書廳。當爲誠意之答覆。此會歷三小時。中外記者。皆表示滿意。至八時始散云。 完

○銀行交易時間

爲通告事現因各外國銀行議定由英一九弍十年十弍月一日起所有各外國銀行星交換過改限至下午弍點鐘截止本銀行等集議以營業規則似宜一致而交易手續又須通融妥定（十弍月一日起）所有本銀行等以外各外國銀行滙票至下午弍點鐘停止附寄至如本銀行各單仍得收至下午三點鐘爲限（拜六至十弍點）特此通告

惠顧諸商行先生知悉庶不延誤爲是

民國九年十一月廿四日 交通 華僑 四海通 和豐 華商 利華 儲銀行公啓

◉◉◉◉欲得高尙之事業才謀生者勿落他人後◉◉◉◉

鑑淸書室特設

炭相夜學 招收男女生 分堂教授

三個月畢業 學費一百元 分兩次繳足

◉◉◉◉今限一個月優待期暫收六十元過期不在此例◉◉◉◉

地址設馬交院前街門牌九號馬京盛南衣店內 另設星期科章程另刻（詳細章程函索即寄）

民國九年十一月十七號

◀ 請飲蜂巢標萬蘭池酒 ▶

蜂巢標萬蘭池酒爲東方第一馳名美味

美價廉每次由法來輪船皆運有大宗

以供購辦

英一千九百二拾年二月廿[illegible]白

東方代理公司

保發氏 麥芽牛乳 方形罐

全球莫比

此乳兼用 嬰兒必需之[illegible] 養料[illegible] 能令[illegible]身 強健實全球 無比之[illegible] 有[illegible] 一[illegible]之各店 均有寄售

千巴兄弟公司

CONNEL BROS. CO.

爲此乳銷售中國及

商標飛 南洋各埠之唯一代理商

飛鷹標

英一千九百十九年七月十號

選電

●北方對統一謂兩廣及海軍取消自主依據進行決不更改

●王代使報稱已向日本進言吉奉軍隊儘足維持不勞日軍留駐惟日答日俟匪清即撤兵日華軍如一家人斷無意外等語現已着奉天徑向日本交涉

●張景惠調任步軍統領王懷慶調任綏遠都統蔡成勳督甘將實行

●張作霖電稱日領事赤塚氏交到琿春撤兵條件內第一二三等條關於保護責任已電飽貴卿籌備第四條關於彼國治安我不負責第五條有礙行政主權請主持

●陸榮廷來電西南方面不必疏通如唐繼堯反抗統一可宣佈其罪

●取消中日軍事協定由參陸辦公處向日武官東乙彥交涉並召岳開銑來京商辦日本要求交換條件外交部均拒絕

●財政部請通飭各省節減軍政兩費

●昨國務會議決定派陸錦赴滄州遣散龍濟光軍隊已發十五萬僅散一半

●外交部答覆日使對琿春案辦法（一）保護間島日僑（二）琿屬龍井村等處增加華兵中政府已先辦（三）該處將來萬一再有不穩由中國負責無庸日本派兵駐紥

●外交部發表閩案交涉經過據稱我國原提道歉賠卹懲兇三款爭持經年日本僅允前二款續在東京北京談判加懲兇一款說明由兩國政府會查秉公懲處閩案按文日本承認負傷者卹金一千三百元順記菜店八百元閩案按文日附函謂日以某某爲不幸外交部附函謂不能遏止某某風潮亦深以爲歉

●政府電促各省籌備選舉定明年四月八日召集下屆國會各省選舉費可由省庫支墊在國稅收入撥還

●趙倜電請准趙傑辭南陽鎮守使職仍以李治雲繼任國務院覆電明令已須勿辭

答陳水捧葉玉桑日新公司諸先生書并申明辭職之理由

近讀諸君對於鄙人辭財政之商榷書所以責備之者色厲詞嚴具見諸君熱心教育令人欽佩然於鄙人辭職之原因似有未盡瞭然者若猶安於緘默殊無以明是非之所在此鄙人所猶不能已於言者細按來書最得藉口者全在受任數月初則置諸不見不聞等語殊不知鄙人當彼舉之時即向該董事聲明若非進支數目核對清楚而後交遞斷不敢負責詎未見其將部籍來交猶以爲手續未清迫日久尚未交到乃向董事部催問彼雖以唯唯相周旋而部籍仍交如故由是迭次催提均無結果迫懸擱至二三閱月之時已疑其中不無瓜葛本當憤而去之特念彼此職任均屬義務性質勉而俟之或能促各方面之覺悟實行其交代之手續焉耳詎延至于今交代之手續依舊寂然勢不得不宣佈以辭職此雖不免近於因循而亦隱有維持學務之微意也不料不爲諸君所見諒反以不見不聞相責罪殆亦未悉個中真相而云然也責諸君前日代鄙與南洋女學校董事有數年限日未佈之語夫此數年中之董事財政大不乏人未聞諸君有所置詞獨對於鄙人濫竽數月即沾沾注意何其厚於彼而重於律此耶此等命意愚如鄙人誠如來書所謂莫測高深之所在也演戲籌款之事亦如諸君所謂公事公辦人人得而擔任之非必限於何人也若以鄙人廣告中有欲爲社會盡一份子之勞爲言則天下事往往有苦心孤詣堀底於成卒爲環境所障礙而竟不能達其目的者諸君對之又不知作何想象也此復 并請公安

弟林箕當上言

民國九年庚申十月十五日

海上水火保險有限公司
Shanghai Fire & Marine Insurance Co., Ltd (Incorporated in Hongkong)

聯泰水火保險有限公司
Lun Tai Mutual F. & M. Insurance Co., Ltd. (Incorporated in Hongkong)

代理 聯益水火保險有限公司
Lun Yick Mutual F. & M. Insurance Co., Ltd. (Incorporated in Hongkong)

代理 康年水火保險有限公司
Hong Nin Fire & Marine Insurance Co., Lt. (Incorporated in Hongkong)

本公司等爲挽回利權起見集鉅雄厚資本呈准三州府定例繳存本坡政府保證金四拾萬元舉凡船隻貨物機器船殼及陸上舖戶貨式衣箱家具等險概行承保倘遇意外辦理通融賠賞快捷南洋各埠均有代理如蒙惠顧無任歡迎

本公司在山仔頂二十三號電話一五〇三

司理人 張北溟 李兆瑛 謹佈

民國九年十月十三號

○第三次本會接到彭亨關立卑埠楊穆加王清玉兩君經手來函內載命錄

國民書報社諸善士一百五十九條計捐助銀二千零四十六元正（串經收入各善士芳名另刊題單）

合上計三次共捐銀二萬三千八百九十八元零三占

民國九年十一月十三日 新嘉坡中華賑災籌會公啓

○中華賑災協會第二次蒙諸大善士自來本會籌捐處助賑謹將芳名錄登代災黎鳴謝

和記俱樂部同人由譚清和君經手交來捐助銀一千元正
王邦傑君一百元　張家仁君五十元　任明能君十元
彭應鏗君十元　譚奕雯女士十元
以上六條銀一千一百八十元正
合上段共捐銀二萬一千八百五十二元零三占

INTERNATIONAL BANKING CORPORATION
萬國寶通銀行 啓

[illegible]

Bahia, Buenos Aires, Camaguey, Cardenas, Cienfuegos, Havana, Manzanillo, Maracaibo, Matanzas, Medellin, Montevideo, Porto Alegre, Rio de Janeiro, Sagua la Grande, San Juan P.R., Sancti Spiritus, Santa Clara, Santiago de Chile, Santiago de Cuba, Santos, Sao Paulo, Union de Reyes, Valparaiso, Vladivostock, Yaguajay

＜聯東保險有限公司＞
石叻吉甯街門牌一號法國銀行二樓

中國人之保險事業須惠顧中國人之保險公司故本公司之設完全華股專受火險水險兼保險多承各界信賴和失賠償則公道快捷保償按照低廉尤爲各界僑胞財產所穩固雖區區保險者倘商業中不無少補耳倘蒙移玉一談歡迎

董事 楊福河 薛中華 陳錫福 李俊源 吳克儉 邱雁賓 曾伍爽 林義順 殷雪村 王順池 許山典 余應林 暨

署任總理 哈厘士

司理 柯守智

全披露

民國九年十一月廿三號

南廬學友會演劇籌賑處啓事

此次籌得之款經于二十日開會議決匯交北京華北救災協會茲先匯去京銀八千元由叻幣作爲弍千四百三十三元陸角正頃上該會一電云北京華北救災協會梁會長鑒敝會籌賑今由交通銀行先匯上華幣八千元請查收分配賑濟并乞電復新嘉坡南廬學友會演劇籌賑處公啓

中華民國九年十一月二十四日

福建一

△財政部對於印花稅之訓令

省長訓令。准財政部咨開。查印花爲各國通行良稅。開辦之始。京外人士。以我疆地大物博。商埠林立。所有契約簿摺繁多。若實行貼用。其收入當在一二千萬元左右。是以歷年預算之數。從儉估計。由吾百餘萬逐增至八百餘萬元。將以留有餘而期漸進也。然核計歷年實在收入。不過三百萬元。除去經費扣成所餘實共少數。不止與豫期之數懸殊。且距離預算之數甚遠。前因大局不靖。商業蕭條。加以租界未及推行。華界不免觀望。政府爲體卹民艱起見。不便過於督促催行。今者中央之政變甫平。南北之統一伊邇。各項辦理善後。在在需款。不能不於己有萌芽之新稅。加意整頓。以圖擴充。然推行新稅全賴地方官勸導有方。督率得力。方收實效。應請貴省長格外注意。轉飭所屬道尹縣知事。暨督察官廳。認眞辦理。至深企盼。除令知印花稅分處外。相應咨請查照辦理等因。准此。查印花係屬一種良稅。爲中央特別注意之件。迭經本署通令督促嚴切催行在案。現在各縣知事及督察對於推督印花執行檢查事務。認眞辦理者固不乏人。而敷衍因循者仍居多數。亟應由各該道處道尹分別隨時督飭。加意整頓。務使貼用普及。而後稅收。自能暢旺。准咨前因。除分行外。合行令仰查照辦理。

△江西村毆警案之結束　日前福清江頭村。鄉民糾衆拒捕。毆傷警官阮復。勇去巡官張育臣。經派隊緝辦。人犯盡行逃去。該處紳士林鴻如。調處罰小洋一千九百元。以九百元賠償警役。及醫藥費。一千元補助各小學校。繳出所奪軍械。並偵緝首犯案懸辦。現己結案矣。

△平潭通信

△巡員調充署員　平潭水警三署。南領分駐所署員陸承纓。日前因事請假。遺缺己委閩東警艦差遣員陳選擧接充。遞遺該艦差遣員一缺。尙未委人。明該艦長以海氣不靖。梭巡需人。差遣員之缺。未便久懸。正在物色相當之人。以補其額。

◉第四批電滙賑欵

本會捐款於本月十號列第四批由滙豐銀行電滙北京外交部協賑七省災民京幣二萬元伸叻銀三萬四千八百元合十月十四十九廿八號三批共滙京銀十一萬元共伸叻銀十九萬一千四百元感我十方善長一致進行大有同天之力量視彼七省災黎萬分困迫得出死地而生存在出錢出力者實心爲善始終如一不爲邪說所搖惑固稱有攸歸而我執筆人之田嘴喊啞雖味同嚼蠟亦與有殊榮焉

民國九年十一月十五號　新嘉坡協賑華北南七省籌捐處報告

廣 恒 紅 煙

本號紅烟創辦已六十餘年承祖傳秘法配製得宜故能辟瘴除濕有益衛生且香純味厚與別家迥殊向荷僑胞嘉許稱爲市上之冠而亦國貨之特色者也如蒙惠顧格外歡迎

即日起計在本坐沽出價列

廣恒 大包壹百四十庄 紅烟每箱沽銀 一百元
廣恒細包五百六十庄每箱一百零二元
恒[illegible] 大包壹百四十庄 每箱沽銀 五十四元
恒機小包五百六十庄紅烟每箱五十六元
寳[illegible] 大包百四十庄 每箱沽銀 四拾八元

本寄往別埠在丹容巴吉領貨價列由
廣恒 大包[illegible] 最每箱沽九十四元
廣恒細包[illegible] A 最每箱九十六元
恒發 大包[illegible] 最每箱沽四十八元
九[illegible] C.B. 最每箱五十元
[illegible] 最每箱四十二元

本號電話壹九五四
庚申年六月初一日
新嘉坡廣恒號朱樹銘謹啟

調經種子

對月丸

月月經　女界寶

助肺呼吸香膠

伯素[illegible]紅發素著效最速無論男婦老幼均可常服久爲環球各國人士信仰今托南洋[illegible]商居總代理另南洋各埠僑胞可直向該號購之爲[illegible]矣

南[illegible]里石叻[illegible]會豐商店

是丸功能壯腎補腦固精增力專治遺精陽萎力單虧神經衰弱等症常服能助壯腹筋骨力食物消化使腸迴多生精液體弱力薄者服是丸後隨時運動必得心壯力健之效果男女可服

PAGEOL

Energetic Urinary Antisepic Cures.

一徠廣

此啤芝阿魯藥片係以最上好之藥材用新法製成專治尿管腐壞膀胱發炎腎熱花柳毒白濁及食管腫脹等症且可立止各種毒苦强壯肌肉其功効之靈捷久爲時用者所稱許誠爲患花柳各病者之苦海慈航也

惟一代理人都比亞兄弟公司謹佈

DUPIRE BROTHERS,
Solo Agents

英一千九百廿年拾一月拾九號

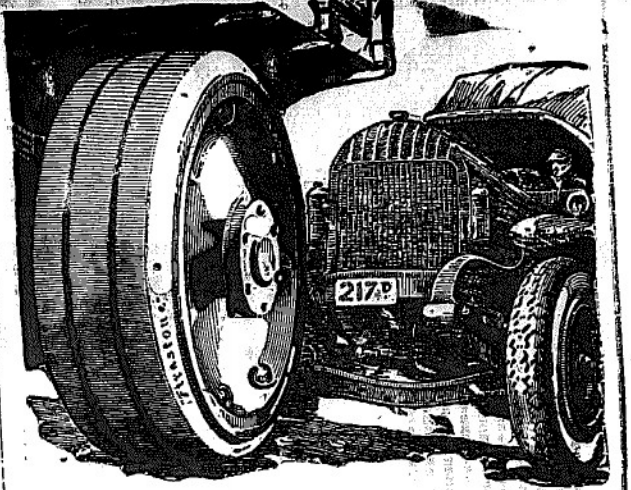

本麥亞士盾爲製造貨車車輦之專一人故市上出售之貨車車輦皆以本公司所出者爲最優等而奈用麥亞士盾最大之實心貨車車胎於此圖表示者能任最重之貨物行走快捷於最惡劣之道路且能使該貨車所用之油量減至最少之數本公司製造有貨車卽輦多種以應購者之需求也此佈

英一千九百二十年十月廿五號
美國麥亞士盾公司啟

Firestone

The United Glass Bottle

英國製造玻璃樽廠聯合有限公司

專門製造各款玻璃樽

特別定造酒樽發行

英一千九百二十年…

總代理處美隆洋行

廣告

之第三日。即散十分鐘。不[illegible]超往隔壁詢問[illegible]天荒之笑話乎[illegible]外。人畜爲之[illegible]什亂。肉臉不追。歐笑自若如某甲者。其爲笑話。實不眞。幸聽理其體大[illegible]。[illegible]決設如某甲之處

[illegible]事偽不習者如未雖然。不[illegible]習不同尤甚[illegible]錯辭之隔。[illegible]合。擧無此。僑胞可不

[illegible]染蟲之[illegible]三百加之殺蟲藥[illegible]相宜功[illegible]君光顧[illegible]各號百零二公司五十八安萬利

熱心諸君提倡土貨
請買眞正中國火柴
每箱二百四十包
價銀二拾九元正

廣州城西彩虹橋文明路各屬火柴向銷廣西梧州各內地近以粵桂軍事未解阻碍交通存貨頗多且素仰僑胞熱心土貨故付貨來叻惠歸小號代理僑胞君子倘有懷疑儘可按址調査便知貨眞價實矣小號兼買巧明肥皂各等火柴中國什貨發光生油白糖麵粉茶葉顏料請君光顧極表歡迎

星加坡島吉寧街門牌四十二號 電話二二三六

民國八年二月八日

怡盛隆號謹告

THE HONGKOG BOCK MANUFACTURING Co Ltd
INCORPORATED IN HONGKONG

香港索路發售

啟者特字通知香港其餘弗檢福公司即香港製磚公司設立一千八百八十三年乃是製造淨呂宋紫三股半英寸至十英寸四設三英寸至十英寸磚君欲知價值貨式請移玉至新嘉坡路頭門二本五零一圖啟代理人亞關吉便蘭其餘此

西一千九百十九年三月十號

代理人亞關吉敬

GREEN ISLAND CEMENT Co., Ltd.,
INCORPORATED IN HONGKONG

青洲磚發售

啟者特字通知青洲英坭有限公司之[illegible]三百七十每桶包實重二百五十磅又白英坭各式[illegible]灰之光

水管一等十號等諸君欲知價值貨式各樣者請移玉至新嘉坡佑路頭門牌十五號各一圖啟本代理人亞關吉便蘭其牌共此七

英一千九二十九年三月十號

代理人亞關吉敬

下列之商店均有發售

振源與 牛車水大馬路 錦貴[illegible] 瑞[illegible]與力

振源 勿基 廣匯興[illegible] [illegible]興匯芝

强見 吊橋頭 錦昌蒂木街 天興昌福街律

生源 柏基士 得力 永錦和[illegible] 瑞和吉寧街

Sole Importers:

THE HOLLAND STRAITS TRADING CO., LTD

INCORPORATED IN [illegible]

88, 88, 87, [illegible] Singapore

英一千九百一十八年[illegible]月[illegible]

林美仔田藥園酒及泄威士杞酒

啟者今叻埠公[illegible]設酒之項上池特氏仔田[illegible]由[illegible]林美田[illegible]公司[illegible]十四年[illegible]士[illegible]四十五

唯一總[illegible]公司

新嘉坡[illegible]門牌九十一號[illegible]十三號[illegible]號五十七號

星洲與美洲交通之先聲

美國卡里獻尼亞省之羅士安支督埠之縣士孚支督太平洋輪船公司以利便星洲及美洲之商務起見此次特於本坡租輪一代理公司以代理該公司在叻之商務其第一號之新船來叻者名威斯門塔威重八千八百噸當於本月中旬抵叻該輪先抵神戶上海香港小呂宋各埠後由星洲直往美國據稱此為本坡往美之最短航線其對於本坡之商務將大有關係云查該輪：安支督埠係為美國棉業及製造礙品之中心點且以近來有好年串留公司開設該埠故需用樹膠極多該埠又居於鐵路交通之中區於商務上更加倍大各埠皆有聯絡且華人之僑居該埠及鄰埠者不下數千之衆於吾僑之居於本坡及叻屬者自後可以與該埠僑胞直接交手矣該航業公司在叻之代理人為片斯文大街 Fean Smith 住於地索沁街二號門牌僑胞欲詳知其他一切者可直接與商無不招待格外也

中華民國九年三月二十日

花柳淋濁丸

鸚鵡嘜

鸚鵡老牌花柳淋濁丸序 (和及洗淋用水)

淋濁之發生俱由於溼毒溼毒之發生半由于人慾帷天生之有欲雌雄之接牝牡之交乃陰陽感召事屬尋常而南熱相薄即有遺毒互傳淋濁因之出現斯症也蘊蓄于膀胱刺激于溺管如膏如石痛悶既不可名言或白或黃色水尤令人駭異殊不知淋濁之毒實為粹精所致鬱成微細毒蟲非服丸不能搜其毒之根而非射洗更不能驅其毒之窩為射洗可以直達精管也欲清源節流本號鸚鵡老牌之丸藥及射洗白濁藥水所以首屈一指本主人幾經研究搜括中西治法得此解毒滴血掃瘀拔元之良方并妙製不用求人之射洗器具一面服食以治內一面射洗以治外相須為用奏效倍捷而靈是以購用者莫不極端贊許馳名遠近中外若渴求過于供非評大其詞也試服即知請認真鸚鵡老牌為幸

價目 每大瓶壹元伍毫 每小瓶七毫五仙
(服法) 每日三次每次服二丸 清茶送下
南洋總代理 … 合豐商店
總發行 香港永樂街 瑞昌西藥行

批發細宜

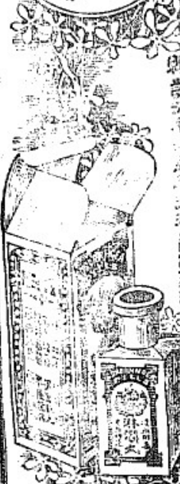

PARROT BRAND
GONNORRHOEA PEARLS.
A SURE CURE FOR GONNORRHOEA, GLEET AND CLAP.
Directions—two pearls followed by much warm after food three times daily until cured.
SUI CHEONG,
41 & 43, Wing Lok Street,
HONGKONG.

前蒙諸公捐題之款當早交茶華三樓辦事處張秀閭收以便應用如尚未繳捐助者亦期慨解義囊以齊濟施以安功德同人

本 (平) 大藥房 (民) 設在坡老巷對面門牌 (醫) 二號現已保工修整 (社) 竣俟另擇日開張

等是所厚望

客籍平民醫社財政員啟告

民國庚申年七月二十七日

福建二

南安溪尾自治總會之盛況

南安地方。叠經兵燹。人民轉徙。田舍荒蕪。當地紳民。憮然傷之。知非成立自治會。不足以資補救。於是妥籌辦法。先就各鄉成立分區自治會。以溪尾爲總會。辦理手續。均按定規章。以發揮民治精神維持地方安寧爲宗旨。本陰曆九月初七日。在金田區自治會。開成立自治總會籌備會。到會者數十鄉父老。均以此時南安人民。得釋苦痛。皆自治會辦理得法。造福鄉邦。各皆踴躍贊成。歡聲雷動。於是當場公推活埔鄉林際昌君。及潮塘陳存禧君。董理自治總會事宜。現已擇定溪尾總館館爲總會辦公場所。分配職員辦理。一切進行均照法律。且聯絡各界情感。共同維護地方。擬日內開成立選舉大會。按各鄉戶口選出議員。屆時定有一番盛況。該會并擬派出講演員。分赴各鄉講演。以開民智。此次閩省設立自治會。其成績以南安爲最。當茲人心厭亂。大陸高唱自治之秋。閩南一隅。首放光彩。亦地方之福也。後情容再探登。

泉州 通訊

尼姑生子

泉州尼巷。從前頗盛。近稍衰減。然亦有欲減不減者數處。名爲清淨。實則藏垢合污。近日某巷有尼年二十多歲。生一男孩。鄉棄草間。被附近。實係偷拾去。癡男有家。女有室。此人情之常。既有俗緣。何苦入此空門。而汚佛菩薩地耶。。

福州 通信

蟒蛇吞人之奇聞

北門下白塔坑地方。發現巨蛇其大如桶。橫臥路中。適有鄉兒冒羊平。年約八九歲。聞係曾畔生之子。由該處經過。趨避不及。爲蛇所吞。鄰人呼救不及。而該蛇已揚長而去云

石碼 通信

教育近觀

教育爲人格製造廠。若無新教育。焉能造就新人格。碼中自教育維新後。雖有一二改良私塾。而必經某長派員視察給發許可狀。方能開辦。誠爲教育好現象。不圖區內竊茂洲竟有私塾十餘處。聞塾師俾命。叛十溢僑林業詳擔任。□林君賢者。既有心培養族中子弟。何不設立幾處學校。以應今日新潮流乎。。

平和 通訊

劣紳被押

某甲爲竊滑之卸納貢生。藉假紳士之頭銜。奔走衙門。魚肉鄉愚爲慣技。其種種惡劣。難以枚舉。及粵軍來和。乃運動爲二區籌備委員。經該區紳士周道南等出爲反對。王縣長知甲不服輿論。將其撤回。後營得四區委員。到鄉後。串結地棍。肆意威嚇。鄉民被其勒索者。莫不怨聲載道。甲此次私得頗鉅。事爲上峯聞知。日前派委前往拘拿。現押禁龍溪縣獄裏。是亦劣紳應得之報施也。

教育總會選舉通告

公啟者教育總會曾於十月三號之學界大會公同表決從新改組由學校人數分配議員計成議以來經派員接洽道發三次公函去催依法舉出議員俾可早日選舉會長議長財政等職員從速進行現舉出議員報告總會者計有十五校尚有多數學校未經舉出稽延時日致誤要公茲特遵照十一月廿一號議決編再登報通佈凡各校未將議員選出者請於一星期內選定報告本會俾便從速新組以利進行如逾期不舉不報者本會亦不再催惟有將己報告之各校從事組織而已謹此佈

亮鑒諸此即頌 公祺

南洋英屬教育總會謹啓

民國九年十一月廿四日

謹將各校己舉出議員芳名表列

養正學校	吳勝鵬 陳贊朋 吳晉鎧 麥仲堯 周樹田 曾君斗 石奕焜 朱奇軒 何思觀 瀘安仁 吳覺非 何協劉 鄺稚周 韓立中 鍾敬琛 區作忠 郭廿棠 林耀翊
端蒙學校	沈鳳儔 鄺蕃之 楊袍永 蔡夢香 劉克明 胡超球 鄺照君
育英學校	黃有淵 陳衡國 雲茂悅 陳 策 羅鴨文 韓厚如
啓發學校	劉登鼎 何仲英 羅樹棠 藍鑒三 藍禹甸 張爾孫 莫劍衡 張鴻闓 何文淵 陳毓齊 趙耀秋 餘必烈
華僑女學校	吳蓉芝 梁星娘 黃與嫺 梁淑瓊
廣福學校	譚視初 吳以渠 梅雲衢 孫慕韓
應新學校	朱天任 徐竹青
典亞學校	王卓生 鄭 璐
振華學校	林達生 梁萃杭
僑英學校	章勵修 陳慧深
光亞學校	陳桂芳
南華學校	
南強學校	黃饒波
崇正學校	陳東楷 鍾水泮 薛武院 石潤岐 黃鋒庭 倪惠民 許懲生 紀子誤
崇本女學校	陳期宰 陳鼎波 陳德儀 王佩瑛

（冊）

民國九年五月四號

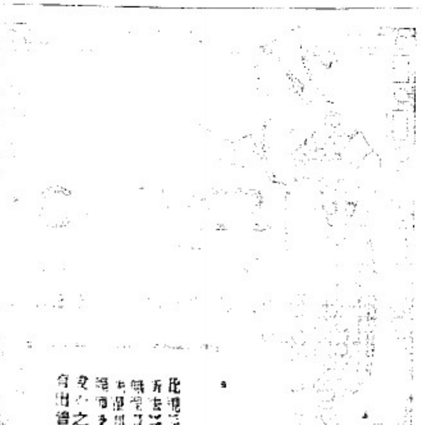

SOLE AGENTS
Singapore Cold Storage
Company Limited
Straits Settlements
and F. M. S.

前敵傷兵之證書

英國貝福希爾第三營第一隊利阿頓君之証書云

鄙人在前敵爲地受傷甚重先入法國醫院治療後復回英國醫院醫治後遂退出兵籍但出醫院後不久傷痛又作且百病叢生腹部非常疼痛并覺頭昏目眩精神疲倦至臥床不能行走加以頭腦昏昏夜間不能成寐有時竟不能飲食鄙人昔日在軍中以病在家中時曾自一友處得悉此司佳士之病症余妻請余試服證得對醫士補身藥片後至今仍繼續服此藥片其功效甚偉今後決意時時呈服此藥其效應有不可思議者也界所公認爲英國新藥品中最有功驗之聖藥對於頭昏頭痛以及神經衰弱尤見奇效全世界各處大藥房均有寄售

DR. CASSELL'S TABLETS 益寶司醫士補身藥片

價目 每大瓶一元四角 小瓶七角

英國蒲塔斯新造者證發 各埠大藥房均有寄售

頭暈目眩 即前金星飛舞

凡覺頭昏目眩眼前金星飛舞者皆因肝臟腸胃有病之故爲害必覺口苦胸大便秘結若用服毒常瀉丸或瀉鹽以瀉腸胃不過暫時見效日後仍不能免且恐常服瀉藥將來變成習慣將至於非服瀉藥不能大便須知此瀉劑之傷身體之作用伐削身體甚者有多服瀉藥而身體虛弱者但證醫士補身快片與尋常瀉藥大不相同此藥能滋補身體兼能滋補身體恢復人身各種天然之功用不特能醫治各病且能強壯身體

醫士補身快片專治下列各症其效如神 消化不良 頭痛目眩 大便秘結 肝胃氣痛 腰痛 中風 心煩悶 氣血不足 以及各症服之均能立見奇效

DR. CASSELL'S INSTANT RELIEF 益寶司醫士快片

各埠大藥房均有寄售 醫士補身快片可與醫士補身藥片同服其效尤大

價目 每大瓶一元四角 小瓶七角

◆招徠廣告

本公司茲運到大帮頂上瑞士國三星牌火柴請諸君光顧請移玉本公司面商爲禱

本坡馬六甲街三號門牌

印度商業有限公司啓

民國九年五月廿四號

India Malay Coy Ltd
3, Malacca Street
Singapore.

虎標頭痛

此虎標頭痛粉中外各埠經驗良多公推第一我中國藥房獨一無二之聖藥也其藥力能治風邪頭痛鬱火頭痛逆氣上沖頭痛陰虛頭痛陽虛頭痛雷頭風痛舟行頭痛食滯頭痛頭昏各埠藥店俱有代兌及一切頭昏目眩不論久暫頭痛等症即服即止百無一失

〔注意〕服法每服一包如一點鐘不效再服一包保家全愈如服不效原銀奉還

總發仰光永安堂虎豹行主人胡文虎謹啟

民國九年十月十六號

Savaresses Capsules

(Incorporated in England)

五淋白濁菌之敵

士巴禮士氏五淋白濁丸

檀香油爲治淋白濁病之特效藥已爲世界藥學士及醫學士所公認矣然粗製劣品不但不能不著且有損害腸胃之虞故患者不可不慎於選服也士巴禮士氏五淋白濁丸係以精製之膜包極純粹之檀香油而成能治急性及慢性白濁淋病與婦女白帶或膀胱炎等症其功效之靈驗及穩安已經世界上各大醫院大醫師所贊許而定爲患白濁淋病之一種給劑故此丸天下之五淋白濁病菌俱惡視爲彼之敵患者祈注意焉

英京倫敦立雪洋行發行

南洋各大藥房俱有發售

英一千九百二十年十一月一號

時疫救急水

時朱[illegible]治[illegible]之[illegible]

水之功[illegible]中外[illegible]症之多[illegible]七仁二[illegible]不比[illegible]時[illegible]起紅白[illegible]氣水土不服[illegible]且遇[illegible]

[illegible]

[illegible]丸

[illegible]

神效止濁丸

[illegible]

服法 大人每服二十粒[illegible]服二粒[illegible]六歲服四粒七歲至十二歲每十粒用[illegible]吞服

代理 永安公司

[illegible]

壽世醫生 [illegible]

[illegible]

固腎丸

[illegible]

根[illegible]丸

[illegible]

步痛嘔神靈散

[illegible] 限五分鐘止愈

[illegible]轉危爲安[illegible]起死回生之功[illegible]

永安公司

本坡

◉香江商業之近狀

◆香港來函云。。近一星期之內。中國土產存在美國商人之手者。。逐漸減少。。故不久再行購辦爲之填補。。至於米市一節。。於此星期稍有退縮。一號貢米。。每担價格低至六元六毫。。此乃於無人購辦所致。。雖至南美洲之寄路坝。。亦未有前來辦米。過由西貢所到之米爲數頗鉅。。然此係因華人米商對於西貢米較多有利益。。故由西貢附寄米石前來本港屯貯。此爲習慣之事業也。。據西貢米市。。現頗穩健。估計存貨約有六七千墩。然市道現無起色。。因印度之𣵀道殿高海島。目下所存之米爲數過多。。故與古巴之米市情形相等。。𣵀道殿高之買家。。現在違背合約。非因其米不與米樣相同。。祗係價格合約而已。。金山大埠之米較。現在派人前往𣵀道殿高辦理買賣米石之事。多將米石發售。。並向買家控訴爵缺之款云云。。

◉英下院討論中國婢制

倫敦消息。。英國殖民部次官歐立氏。今日在下議院答議員二人之質問。謂香港或其他英屬地。皆無蓄奴制度。華人有一種習慣。。父母與保護人。可將女孩售與他家。。供家庭中操作之役。但英法律不承認使用此項女孩者。。因此習慣而享有苛遇女孩之權。。至於此項女孩遭虐待之說。。亦無確證。。苟有之。。則此女孩受法律之保護。與隔父母同居之女孩無稍異也。。今正當辦法。。宜以逐漸改革爲目標。遇必要。宜與仁慈明白之華人。。共同辦理。香港總督。。似宜勸令重要華人。。組織善會。。保護女婢。。並改良其狀況。。此法似較強迫註冊法爲佳。。強迫註冊。在香港行政員視之。不可施也。

◉吉隆賑災會之報告

吉隆坡云。。雪蘭莪籌賑中國七省饑災會。現已收得捐款七萬六千三百十二元五角五占。計開前項七萬三千四百十七元五角八占。。本坡坤成女校學生捐款（貨物尚不在內）五百一十一元　漢華學社優界同人演劇捐款二千零七十七元。。又鏡上話劇社捐款一百零六元八角七占。。

◉錫價與樹乳

檳州府商務總會報告。星期日錫價一百一十五元。。據買家無實際。海峽貿易公司報告錫價　倫敦　三月期二百三十五磅。。本地一百一十一元

又月廿四日。。本坡滑打侯有限公司　報告樹乳價。。每担價銀十七仙半。倫敦一先令零半辨士。星洲三角
[illegible]

◉青年進德會德育部之演講

本廿八號禮拜晚七點鐘。。青年進德會德育部。。開講演會。。由二會友述所經驗以證道。。並以音樂助興。。開會地點。。在升旗山脚英華醫院云。。

◉摩托巴士車碾斃行人

日前下午三點鐘。。在小坡大馬路華樂戲院前。。有搭客之摩托巴士車一架。。將一巫人撞倒。。登時斃命。。該車一見此意外。。即行逃去。。至今仍不知所往何處云。。又日前上午十點鐘。有工部局咕哩一名。在公務局所用之摩托貨車上墜下。致被該車由其足上碾過。後乃由其同事舁送醫院調治。。惟以傷勢過重。故遂在醫院逝世云

◉摩托魯里又撞斃一人

今早九點半鐘。有一百十八號之載貨摩托魯里車。。行至馬里士智律。。撞倒一手推人。。當場斃命。。司機者亦係毛推人。。被差拘之送案。。死者之尸。。則由差舁往醫院云。。

◉命案拘獲嫌疑犯

華人蘇昌珍（譯音）。前在本坡政府註冊部備工。。現已領俸在家養老。茲於日前下午。被人於如樓台以棍將之毆傷。登即被舁送陳篤生醫院調治。惟以傷勢過重。。遂於今日在院逝世。。探聞事後。。本坡警廳遂即派探四往查偵。。嗣拘獲嫌疑犯送案候訊云。。

◉綫人受賄案展訊

前報有充當緝賭綫人九名。及一巡差。因在小坡新街橫街。。收取賭規被差拘去。。并拘獲派賭規之潮人二名。。送案候訊一節。昨午由府過堂。。着綫人等每名者保五百元。。二潮人則每名署保二千元。。展三十號再訊。。

◉搶匪逮案

孟加里人文拿峇沙。。昨日下午五點鐘在實芝律電影戲園售買麵包。。被甲乙兩同籍人搶去紙幣二十元　由差拘之送案。今午府堂待訊。

◉偷米被執

吉寧人與拿沙林。。昨日下午六點鐘。在丹戎巴葛皇家米廠。。偷去白米八十斤。被暗差拘之送案。今午府堂待訊。。

◉竊案待訊

粵人鄧洛。寓大馬路門牌二百一十五號。。據稱昨夜四點半鐘。被二潮人撬門入內。。竊去衣服時錶及現銀共值四十六元五角。。適有巡差經過。。拘獲一人。在其身畔。。獲回贓物。。值銀三十一元五角。今午送案候訊云。。

KHAI SUN & CO

125,South Bridge Road, Singapor

◉貨備品質

十六磅十八磅皇家利兵紙　十八磅海棠兵紙

廿六磅紅招紙　十八磅馬田兵

十五磅藍細洋結兵紙　十六磅南洋船兵紙

南洋戲部藍紙　十八磅花藍藍紙

老振戲部磁紙　[illegible]八[illegible]磅厚鷄皮紙

新到二十四寸劇[illegible]　有多數刀肉另沽

坡申年七月初四　[illegible]啟告

◉代訃

啟者頃接電報本棧東黃昌辰君甲子升張君之德配吳氏逝於陰曆本月十四晚在郵駁舉行追悼凡諸戚友悼惜同深敬以道遠遙遙訃帖不周用特登報以代面陳伏乞原不勝厚幸謹此代訃　同

民國九年十一月廿七日　新嘉坡發務偕各夥全啟

◉通知告白

三洲府轄下新架坡　皇家第一千九百八十八條律第

爲一千九百二十年第一五六號[illegible]

原告公昌和怡記

被告廣三才

啟者今車水戲園街第九號門牌廣三才號欠到大馬路公昌和怡記貨銀[illegible]

[illegible]

協賑華北旱災第九次捐錄

陳嘉庚公司[illegible]一百[illegible]

[illegible]

三水會館八十五元　巴也黎巴華人[illegible]五十八元

▶牙池電影戲特別新到出品◀

新到　偵探　鐵形手

[illegible]

民國九年十一月[illegible]號

芽菜路牙池電影園主啟

同進會募[illegible]輪船工頭工人五十元　陳[illegible]十二元　[illegible]

名氏五元　各捐冊名號另錄

以上三十二條計銀六千三百[illegible]

合上十八次總算六百八十二[illegible]銀二十[illegible]一千零十五元五角三仙

韓昌黎謂[illegible]爲仁行宜之謂義今觀諸君之[illegible]

[illegible]

民國九年十一月[illegible]日

京省

●孫洪伊關徐靳偽統一電

眘國會議員雲南唐總裁貴陽劉總裁王電輪總司令漳州李協和部長長沙譚總司令趙總指揮章太炎先生陽泉先生廣州陳總司令湯海軍總長暨西南各省各軍司令及各師旅團長。。北方各省當局省議會農工商學會教育會京滬及各省學生聯合會各界聯合會暨各團體各報館轉全體國民公鑒。。遁者北方發布偽統一令。。根據岑陸等一投降盜電。。夫岑春煊敗逃之屑。。陸榮廷破潰之餘。。此二人者。。實義軍之漢奸。。民國之妖孼。。軍府久經死解。。更有何資格代表西南。。自存且無餘地。。更有何勢力取消自主。。至徐世昌靳雲鵬。。以非法之身。。竊尸居之氣。。一斗大之北京城。。猶藉人鼻息而不能統而曰統一全國。。此比之孫皓之宵盜入絡。。會死之立爲吳山。。鄰妄猶有過之。。欺罔國民。。監笑友邦。。其舉動豈復似一政府之所爲。。顯係靳所以貿然出此下策者。。其目的亦自有在。。蓋北庭以實國慶日。。自各國宣言中國不統一。。決不投資。。遂成枯井之魚。。涸度不可終日。。故南北和議。。早以三爲萬地丁作抵之各後大借款爲要約。。欲圖此懸案復活。。不得不有所假藉以爲名。。謂統一對外。。實則促大破產以速亡。。謂統一息民。。實則民何能息。。反更加重負擔。。爲劫不復矣。且夫統一與名也。。顧有國民的統一。。有個人的統一。。個人之統一。。源於過去。。正統思想。。一部廿四史。。無論權姦盜賊夷狄。。但力能創平海內。。即以正統歸之。。袁世凱段祺瑞徐世昌即承襲此思想。。欲以一人一派數括四海以自娛者。。似此統一。。即果實現。。於國家國民何與。。況其爲虛偽詐騙者耶。。國民的統一者。則同一種族。。歷史語言文字風俗習慣之國民 自能由感情利害之結合而成一國家。。如十九世紀上半期之自由統一運動。及最近之民族自決主義。。無非是物。。我爲數千年統一之國民。。屯國總漢三國南北朝五季所不能分。。五胡遼金蒙古及殊所不能破 今國爲民主。。非爭帝王之局。。更無分崩離析之可言 暫時形式上不統一不足慮。。惟有暫時之不統一。。乃能成將來之大統一。。美國離英獨立後。。各州分治十三年。。而合衆國憲法乃定。。眞正合衆國政府乃立。。此吾國極好之先例也。。雖望我全國國民一致否認徐世昌靳雲鵬之偽統一。。宣告中外。。杜絶其托名善後之亡國大借款。。並曉然徐靳之汲汲造成偽統一。。欲借分配地盤。。延長武人政治生命。。實眞正統一之大障礙。。應起驅逐北京偽政府。。並嚴防制之各省督軍。。及兵隊。。收回各地方之自治權。。然後再由小組織合成大組織。。以成中華民國萬世不拔之丕基。。西南諸公。。自知對於國家及國民所負之責任至重。。堅持討賊救國初旨。。重整戰旅。。本自治各省人民愿督自治之心理。。貫兵力推行主義爲天下倡。。不使數年血戰所得之一片乾淨土。。被徐靳一紙偽令席捲以去。。大局前途。。實利賴之。孫洪伊支。。

第五次本會昨接益隆棧東張君順養樂善爲懷經手續募交來捐欵六條爰登報端用表謝忱

謹將諸善士捐欵芳名錄左

張壓長先生捐銀一百元　邱萬盛先生捐銀一十元
章成徽先生捐銀一十元　楊烏龍先生捐銀五元
鄭水先生捐銀五元　益隆棧諸夥友捐銀五十二元

右六條共銀一百八十二元

合上計五次共捐銀式萬五千一百八十元零三占　冊

民國九年十一月四日　新嘉坡中華賑災協會公啟

▷建　珍　紅　烟◁

◆福建建珍紅烟價目廣告

本號製造名烟槪自選辦正地道葉加工督造歷有多年其物色之佳氣味之美濃清香厚遠出尋常向已暢銷泗水巴城等處深荷紳商各界倍加欣賞今爲擴張起見故在星洲添設批發行所惟恐遐邇未克遍知特刊報章以廣招徠

本坡現在沽出價目列左

建珍大包半斤一百四十包庄紅烟每箱沽銀七十八元
建珍中包四兩二百八十包庄紅烟每箱沽銀七十八元
建珍小包二兩五百六十包庄紅烟每箱沽銀八十元

外埠現在沽出價目列左　餉項採客自理

建珍大包半斤一百四十包庄紅烟每箱沽銀七十二元
建珍中包四兩二百八十包庄紅烟每箱沽銀七十二元
建珍小包二兩五百六十包庄紅烟每箱沽銀七十四元

總發行星洲衣箱街門牌三十三號建芳公司謹啟

民國九年十月九號

▶嬰　兒　之　食　料◀

凡有嬰兒者二法門乳母身體強壯令嬰兒飲其乳汁更爲有益倘乳母不能供給乳汁時莫若服加

勒蘇肥兒料矣

加勒蘇肥兒料經已通行於英國衛生與學局培嬰學校及孩兒寄養舍十有餘年計加勒蘇一磅含有最善養生之乳油四兩合有力之生奶十二兩爲之以之補發小孩誠爲強健身體之上品矣

加勒蘇肥兒料只係用重發之品製成並無雜質能令小孩肌肉筋骨骨格強壯實處驗者可稱爲製造強健小孩之特別食料也

加勒蘇肥兒料　各藥房各商店均有發售

注意注意　加勒蘇肥兒料本公司繼續辦到專埠自島發售通路直接付寄源源不絕貨式新鮮保無發壞之處倘確之後間或有不滿意者儘可由賣家退換無須另給分文

Glaxo

英國代理聯合有限公司（在英註冊）

住星嘉坡中街門牌一百一十七號至一百廿一號

AGENTS
Messrs. Anglo Siam Corporation Ltd.
117 to 121, Market Street,
SINGAPORE

英一千九百二十年三月廿七號 ⊞

▶尼洵料牛乳粉之特色◀

此種乳粉 [illegible]
[illegible]若[illegible]之。久[illegible]一[illegible]此
私可[illegible]不生[illegible]兩旁
此[illegible]安全牛乳[illegible]成分[illegible]
沖食[illegible]牛乳[illegible]之處　此粉不但
爲嬰兒之[illegible]小孩之[illegible]福且無傷
[illegible]者附之[illegible]方[illegible]
大隊人之[illegible]
[illegible]有[illegible]適[illegible]
[illegible]密封不[illegible]分一[illegible]半[illegible]
藥房及[illegible]
[illegible]

SOLE AGENTS
Singapore Cold Storage Company, Limited.
Straits Settlements & F. M. S.

一千九百二十年[illegible]